

West-Vlaanderen Ontcijferd Sociaal-economisch profiel van de provincie

Editie 2024

Landbouw en visserij

data@pomwvl.be

INHOUDSTAFEL

1. Land- en tuinbouw
2. Visserij

CONCLUSIES

In mei 2023 telde West-Vlaanderen 7.463 **land- en tuinbouwbedrijven**; dit zijn er 2,7% minder dan in mei 2022. De regio's Westhoek en Midwest telden samen twee derde van alle land- en tuinbouwbedrijven in West-Vlaanderen. In de periode 2018-2023 was er in elke regio een afname van het aantal bedrijven. In 2023 was in zowel West-Vlaanderen als Vlaanderen ruim de helft van alle land- en tuinbouwbedrijven minder dan 20 ha groot. In mei 2023 telt een land- en tuinbouwbedrijf in West-Vlaanderen gemiddeld 28 ha; in Vlaanderen is dat 29 ha.

De 201.739 ha die in West-Vlaanderen in 2023 werd aangewend als **cultuurgrond** vertegenwoordigt 63,1% van de totale kadastrale oppervlakte in West-Vlaanderen; dit is een stuk meer dan in Vlaanderen (45,2%). Binnen West-Vlaanderen staat de Westhoek duidelijk op kop (74,1%). In mei 2023 vertegenwoordigden drie teelten – weiden en grasland, graangewassen en groenvoedergerassen – iets meer dan twee derde van de West-Vlaamse oppervlakte cultuurgrond.

In mei 2023 telde de West-Vlaamse **veestapel** bijna 21 miljoen dieren; dit is 1,4% meer dan in 2022. West-Vlaanderen herbergde 39,5% van de Vlaamse veestapel. Inzake de varkenshouderij lag het West-Vlaamse aandeel ver boven dit gemiddelde; de West-Vlaamse aandelen inzake pluimvee en rundvee lagen onder dit gemiddelde. Ruim drie vierde van de West-Vlaamse veestapel bevindt zich in 2023 in de regio's Westhoek (46,5%) en Midwest (30,7%).

In 2023 telde de Belgische **visserijvloot** 59 vaartuigen, dit zijn er vijf minder dan in 2022. In 2023 voerden de Belgische vaartuigen 15.921 ton vis aan; dit is 6% minder dan in 2022. Deze door Belgische vaartuigen aangevoerde hoeveelheid vis had in 2023 een totale waarde van 90 miljoen euro; dit is een afname met 7,5% ten opzichte van 2022. In 2023 werd in de Belgische havens in totaal 13.022 ton vis aangevoerd en verkocht; dit is 4,7% minder dan in 2022. De visaanvoer in Belgische havens is een zuiver West-Vlaamse aangelegenheid; 53,1% werd aangevoerd in Zeebrugge, 45% in Oostende en 1,8% in Nieuwpoort.

1. Land- en tuinbouw

Land- en tuinbouwbedrijven

In mei 2023 telde West-Vlaanderen 7.463 land- en tuinbouwbedrijven. De afname ten opzichte van mei 2018 was in West-Vlaanderen iets groter dan in Vlaanderen, waardoor het aandeel van de West-Vlaamse land- en tuinbouwbedrijven in het Vlaamse cijfer licht daalde van 34,6% in 2018 naar 34,3% in 2023. Bij de bedrijven die uitsluitend vee houden was de procentuele toename in zowel West-Vlaanderen als Vlaanderen het grootst. Daarnaast was er ook bij de land- en tuinbouwbedrijven die minstens 50 ha groot zijn een toename in de periode 2018-2023; in West-Vlaanderen was deze groter dan in Vlaanderen. Bij de overige grootteklassen was er telkens een afname van het aantal land- en tuinbouwbedrijven; deze was in West-Vlaanderen telkens groter dan in Vlaanderen.

In mei 2023 telden de regio's Westhoek (38,8%) en Midwest (28,2%) samen twee derde van alle land- en tuinbouwbedrijven in West-Vlaanderen. De voorbije vijf jaar kenden alle regio's een afname van het aantal land- en tuinbouwbedrijven. De procentuele afname was het grootst in de regio Midwest (-8,8% of -203 bedrijven); in de regio Westhoek was de afname in absolute termen het grootst (-7% of -217 bedrijven). In de periode 2018-2023 was er in elke regio een toename van de land- en tuinbouwbedrijven zonder teelt. Met uitzondering van de regio Middenkust was er in elke regio ook een toename van het aantal land- en tuinbouwbedrijven dat minstens 50 ha telt.

De kleinere landbouwbedrijven zijn in West-Vlaanderen en Vlaanderen duidelijk het sterkst vertegenwoordigd. In 2023 was in

zowel West-Vlaanderen als Vlaanderen ruim de helft van alle land- en tuinbouwbedrijven minder dan 20 ha groot. In mei 2023 telt een land- en tuinbouwbedrijf in West-Vlaanderen gemiddeld 28 ha; in Vlaanderen is dat 29 ha. Over de periode 2018-2023 steeg de gemiddelde grootte van een land- en tuinbouwbedrijf sterker in West-Vlaanderen dan in Vlaanderen. De schaalvergroting in de land- en tuinbouwsector zet zich dus verder. Doordat er geen opvolger is worden bedrijven vaak opgekocht en samengevoegd waardoor efficiënter aan land- en tuinbouw kan worden gedaan.

Binnen West-Vlaanderen was het aandeel land- en tuinbouwbedrijven dat minder dan 20 ha telt het grootst in de regio Midwest (62%) en het kleinst in de regio Middenkust (42,9%). In de regio Midwest is het aandeel bedrijven zonder teelt (5,5%) duidelijk groter dan in de andere regio's. In de regio's Brugge, Westhoek en Middenkust is één vijfde van de land- en tuinbouwbedrijven minstens 50 ha groot. In de regio Middenkust zijn land- en tuinbouwbedrijven gemiddeld het grootst; in de regio Midwest zijn die veruit het kleinst. In de periode 2018-2023 steeg de gemiddelde grootte van een land- en tuinbouwbedrijf het sterkst in de regio Westhoek; in de regio Zuid-West-Vlaanderen bleef deze toename beperkt.

Teelten

De 201.739 ha die in West-Vlaanderen in 2023 werd aangewend als cultuurgrond vertegenwoordigt 63,1% van de totale kadastrale oppervlakte in de provincie. In Vlaanderen wordt slechts 45,2% van de totale oppervlakte ingenomen door cultuurgrond. In 2023 werd in West-Vlaanderen in vergelijking met

2018 een iets groter deel van de kadastrale oppervlakte ingevuld als cultuurgrond; in Vlaanderen was dat aandeel in 2023 iets kleiner dan in 2018.

In 2023 was de Westhoek goed voor 44,3% van de oppervlakte cultuurgrond in West-Vlaanderen; in de regio Middenkust was dat slechts 7,9%. Bekijken we het aandeel van de oppervlakte cultuurgrond in de totale kadastrale oppervlakte, dan staat de Westhoek duidelijk op kop (74,1%), gevolgd door de regio Midwest (67,5%). Zuid-West-Vlaanderen is de enige regio waar in 2023 minder dan de helft van de kadastrale oppervlakte was ingevuld als cultuurgrond. In de regio's Zuid-West-Vlaanderen en Middenkust was het aandeel cultuurgrond in de kadastrale oppervlakte in 2023 kleiner dan in 2018.

In mei 2023 vertegenwoordigden drie teelten – weiden en grasland, graangewassen en groenvoedergewassen – iets meer dan twee derde van de West-Vlaamse oppervlakte cultuurgrond; in Vlaanderen namen deze gewassen zelfs drie vierde van de oppervlakte cultuurgrond in. In West-Vlaanderen is het aandeel van de aardappelteelt (13,8%) en de groenteteelt in openlucht (9,4%) een stuk groter dan in Vlaanderen (respectievelijk 8,9% en 4,4%). In vergelijking met 2018 was er in West-Vlaanderen in 2023 een afname van de ingenomen oppervlakte bij vijf teelten, namelijk weiden en grasland, groenvoedergewassen, groenteteelt in openlucht, nijverheidsgewassen en sierteelten in openlucht. Voor Vlaanderen komt daar nog de fruitteelt in openlucht bij.

In de regio Brugge zijn weiden en grasland en de groenvoedergewassen sterker vertegenwoordigd dan in de andere regio's. Bij de graangewassen staan de regio's Middenkust en Westhoek samen op kop. In de regio

Midwest zijn de aardappelteelt en groenteteelt in openlucht het sterkst aanwezig. In de regio Middenkust is het aandeel van de nijverheidsgewassen duidelijk groter dan in de andere regio's; de teelt van vlas, suikerbieten en landbouwzaden is er telkens goed voor een derde van de totale oppervlakte aan nijverheidsgewassen. Binnen West-Vlaanderen was er in de periode 2018-2023 enkel in de regio's Brugge en Midwest een toename van de oppervlakte ingenomen door groenteteelt in openlucht. Bij de nijverheidsgewassen was er enkel in de regio Middenkust een toename van de ingenomen oppervlakte.

Van de 616.494 ha cultuurgrond in Vlaanderen in 2023 situeert bijna een derde zich in West-Vlaanderen. Voor vier teelten - groenteteelt in openlucht (69%), aardappelen (51,1%), nijverheidsgewassen (40,8%) en droog geoogste peulvruchten (34,8%) - lag het West-Vlaamse aandeel in het Vlaamse totaal ruim boven dit gemiddelde. In de periode 2018-2023 steeg het West-Vlaamse aandeel in Vlaanderen bij zeven teelten en was er bij vijf teelten een afname. De grootste toenames waren er bij de groenteteelt in openlucht, braakland en aardappelen, de grootste afnames bij droog geoogste peulvruchten, weiden en grasland en de nijverheidsgewassen.

Veestapel

In mei 2023 telde de West-Vlaamse veestapel bijna 21 miljoen dieren. Het aandeel pluimvee in de West-Vlaamse veestapel (84,5%) was kleiner dan in Vlaanderen (88,2%). Dit is ook het geval bij het aandeel runderen, 1,8% in West-Vlaanderen ten opzichte van 2,3% in Vlaanderen. Daartegenover staat dat het aandeel varkens in West-Vlaanderen (13,7%) duidelijk groter is dan in Vlaanderen (9,5%). In vergelijking met mei 2018 telden zowel West-Vlaanderen als

Vlaanderen in mei 2023 minder runderen en varkens en meer pluimvee.

Ruim drie vierde van de West-Vlaamse vee-stapel bevindt zich in 2023 in de regio's Westhoek (46,5%) en Midwest (30,7%). Voor zowel runderen, varkens als pluimvee vertegenwoordigt de regio Westhoek telkens meer dan 40% van het West-Vlaamse cijfer. Bij de varkens en het pluimvee staat de regio Midwest afgetekend op de tweede plaats met respectievelijk 38,2% en 29,7%. Ook bij de runderen staat de regio Midwest (20,6%) op de tweede plaats, op de voet gevolgd door Brugge (20,2%). In de periode 2018-

2023 was er in elke West-Vlaamse regio een afname van het aantal runderen en varkens. Deze afnames waren procentueel het grootst in de regio Brugge. Brugge was ook de enige regio die in 2023 minder pluimvee telde dan in 2018.

In West-Vlaanderen bevindt zich 39,5% van de Vlaamse veestapel. Wat de varkenshouderij betreft lag het West-Vlaamse aandeel (57%) ver boven dit gemiddelde; de West-Vlaamse aandelen inzake pluimvee (37,8%) en rundvee (30,5%) lagen onder dit gemiddelde.

Tabel 1: Evolutie van het aantal land- en tuinbouwbedrijven naar grootteklasse, West-Vlaanderen en Vlaams Gewest, mei 2018 - mei 2022 - mei 2023.

	2018	2022	2023		Evolutie 2018-2023	Evolutie 2022-2023
West-Vlaanderen	8.083	7.670	7.463	100,0%	-7,7%	-2,7%
- Zonder teelt	203	237	257	3,4%	+26,6%	+8,4%
- <20 ha	4.136	3.981	3.808	51,0%	-7,9%	-4,3%
- 20 - 29 ha	1.243	1.021	961	12,9%	-22,7%	-5,9%
- 30 - 49 ha	1.429	1.259	1.228	16,5%	-14,1%	-2,5%
- ≥50 ha	1.072	1.172	1.209	16,2%	+12,8%	+3,2%
Vlaams Gewest	23.361	22.449	21.759	100,0%	-6,9%	-3,1%
- Zonder teelt	430	479	530	2,4%	+23,3%	+10,6%
- <20 ha	12.166	11.833	11.243	51,7%	-7,6%	-5,0%
- 20 - 29 ha	3.246	2.886	2.732	12,6%	-15,8%	-5,3%
- 30 - 49 ha	4.025	3.602	3.530	16,2%	-12,3%	-2,0%
- ≥50 ha	3.494	3.649	3.724	17,1%	+6,6%	+2,1%
Aandeel WV in VLG	34,6%	34,2%	34,3%			
- Zonder teelt	47,2%	49,5%	48,5%			
- <20 ha	34,0%	33,6%	33,9%			
- 20 - 29 ha	38,3%	35,4%	35,2%			
- 30 - 49 ha	35,5%	35,0%	34,8%			
- ≥50 ha	30,7%	32,1%	32,5%			

Bron: FOD Economie (Statbel), Verwerking: POM West-Vlaanderen.

Figuur 1: Evolutie van het aantal land- en tuinbouwbedrijven, regio's van West-Vlaanderen (a), mei 2018 - mei 2022 - mei 2023.

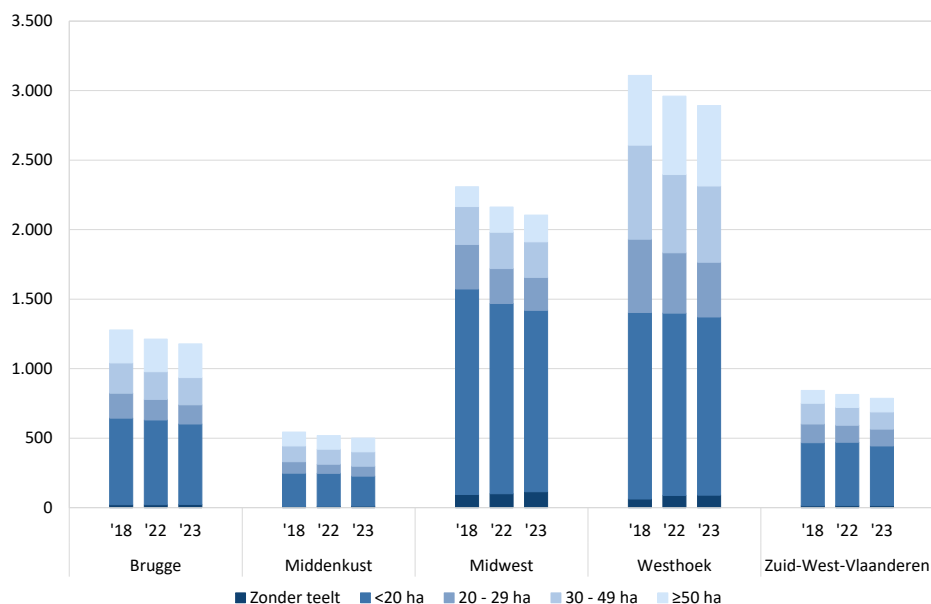

(a) Westhoek incl. Wervik, Zuid-West-Vlaanderen excl. Wervik.

Bron: FOD Economie (Statbel), Verwerking: POM West-Vlaanderen.

Figuur 2: Evolutie van de gemiddelde grootte (in ha) van land- en tuinbouwbedrijven, regio's van West-Vlaanderen (a) en Vlaams Gewest, mei 2018 - mei 2022 - mei 2023.

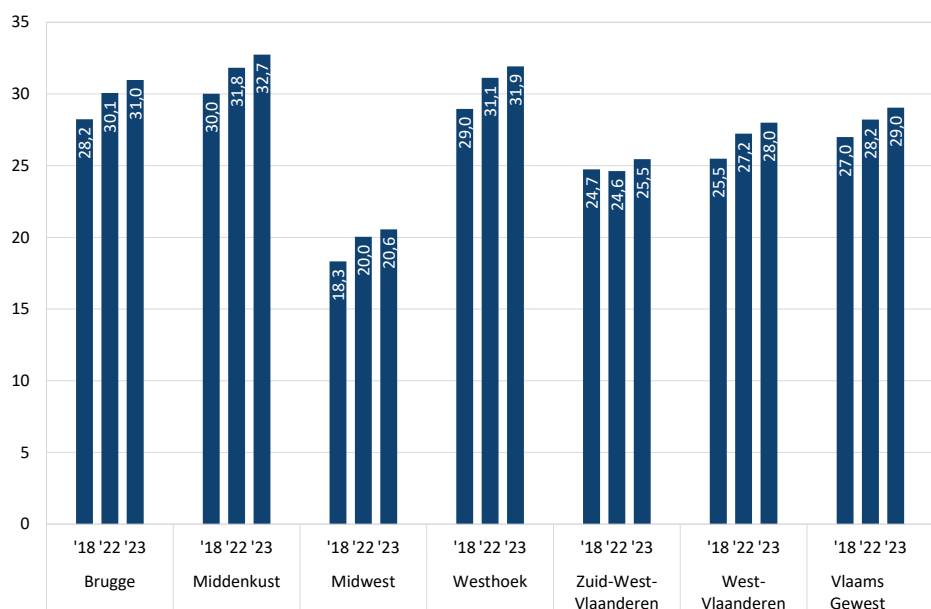

(a) Westhoek incl. Wervik, Zuid-West-Vlaanderen excl. Wervik.

Bron: FOD Economie (Statbel), Verwerking: POM West-Vlaanderen.

Tabel 2: Evolutie van de oppervlakte cultuurgrond (in ha) en het aandeel van de cultuurgrond in de kadastrale oppervlakte, West-Vlaanderen en Vlaams Gewest, mei 2018 - mei 2022 - mei 2023.

	2018	2022	2023	Evolutie 2018-2023	Evolutie 2022-2023
West-Vlaanderen					
- Oppervlakte cultuurgrond	200.816	202.388	201.739	+0,5%	-0,3%
- Aandeel cultuurgrond in kadastrale oppervlakte	62,8%	63,3%	63,1%	+0,3%pt	-0,2%pt
Vlaams Gewest					
- Oppervlakte cultuurgrond	618.965	619.806	616.494	-0,4%	-0,5%
- Aandeel cultuurgrond in kadastrale oppervlakte	45,4%	45,5%	45,2%	-0,2%pt	-0,2%pt
Aandeel WV in VLG					
- Oppervlakte cultuurgrond	32,4%	32,7%	32,7%		

Bron: FOD Economie (Statbel), Verwerking: POM West-Vlaanderen.

Figuur 3: Evolutie van de oppervlakte cultuurgrond (in ha) en het aandeel van de cultuurgrond in de kadastrale oppervlakte, regio's van West-Vlaanderen (a), mei 2018 - mei 2022 - mei 2023.

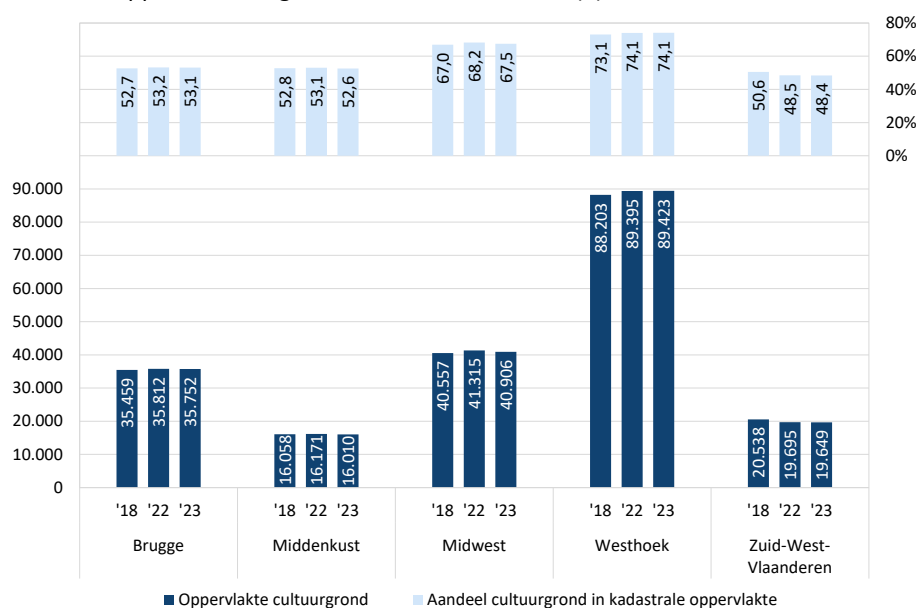

(a) Westhoek incl. Wervik, Zuid-West-Vlaanderen excl. Wervik.

Bron: FOD Economie (Statbel), Verwerking: POM West-Vlaanderen.

Figuur 4: Evolutie van de oppervlakte cultuurgrond naar teelt patroon (a), regio's van West-Vlaanderen (b) en Vlaams Gewest, mei 2018 - mei 2023.

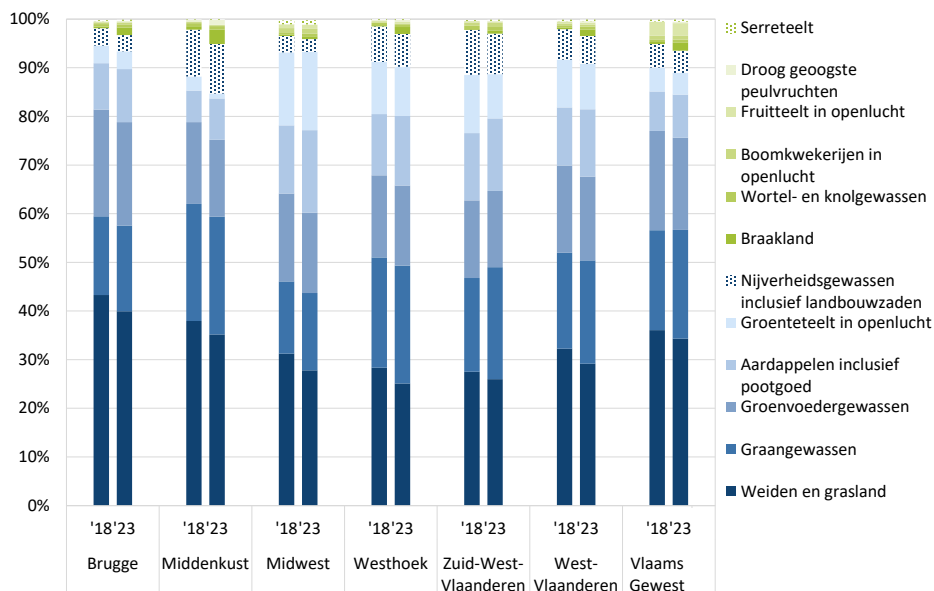

(a) Teelten die zowel in 2018 als 2023 meer dan 300 ha tellen in West-Vlaanderen.

(b) Westhoek incl. Wervik, Zuid-West-Vlaanderen excl. Wervik.

Bron: FOD Economie (Statbel), Verwerking: POM West-Vlaanderen.

Figuur 5: Evolutie van het aandeel van de teelten (a) in West-Vlaanderen ten opzichte van de teelten in het Vlaamse Gewest (gemeten in oppervlakte cultuurgrond), mei 2018 - mei 2023.

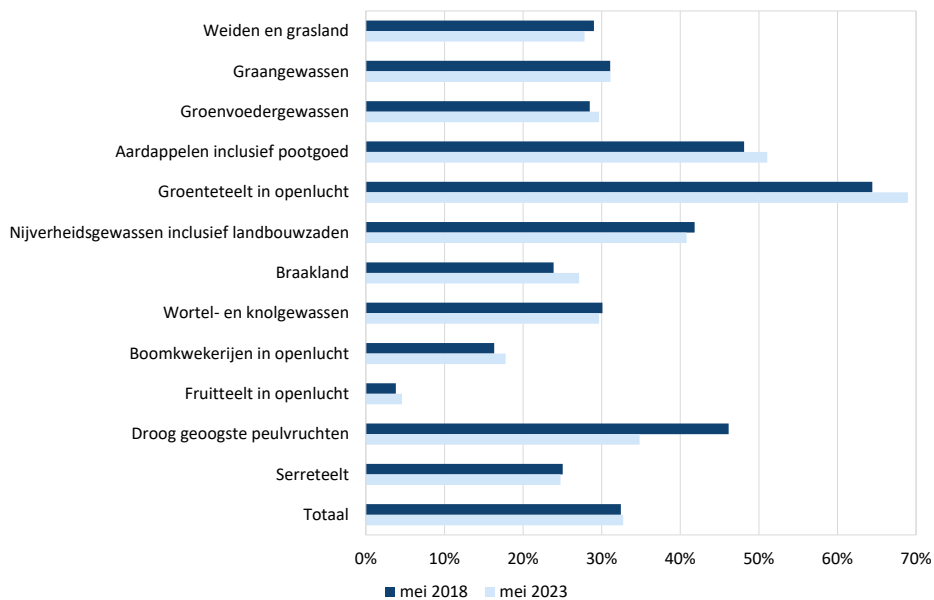

(a) Teelten die zowel in 2018 als 2023 meer dan 300 ha tellen in West-Vlaanderen.

Bron FOD Economie (Statbel), Verwerking: POM West-Vlaanderen.

Tabel 3: Evolutie van de veestapel, West-Vlaanderen en Vlaams Gewest, mei 2018 - mei 2022 - mei 2023.

	2018	2022	2023		Evolutie 2018-2023	Evolutie 2022-2023
West-Vlaanderen	18.645.442	20.664.835	20.963.812	100,0%	+12,4%	+1,4%
- Runderen	396.077	383.239	376.221	1,8%	-5,0%	-1,8%
- Varkens	3.328.691	3.046.258	2.870.897	13,7%	-13,8%	-5,8%
- Pluimvee	14.920.674	17.235.338	17.716.694	84,5%	+18,7%	+2,8%
Vlaams Gewest	48.127.399	52.175.766	53.103.083	100,0%	+10,3%	+1,8%
- Runderen	1.283.482	1.248.195	1.233.625	2,3%	-3,9%	-1,2%
- Varkens	5.832.465	5.388.318	5.037.110	9,5%	-13,6%	-6,5%
- Pluimvee	41.011.452	45.539.253	6.832.348	88,2%	+14,2%	+2,8%
Aandeel WV in VLG	38,7%	39,6%	39,5%			
- Runderen	30,9%	30,7%	30,5%			
- Varkens	57,1%	56,5%	57,0%			
- Pluimvee	36,4%	37,8%	37,8%			

Bron: FOD Economie (Statbel), Verwerking: POM West-Vlaanderen.

Figuur 6: Evolutie van de veestapel, regio's van West-Vlaanderen (a), mei 2018 - mei 2022 - mei 2023.

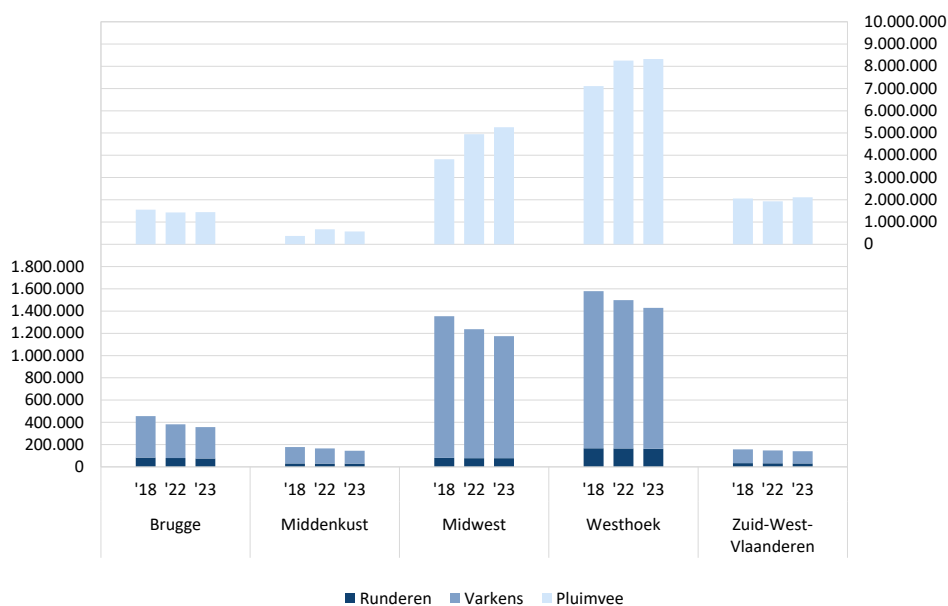

(a) Westhoek incl. Wervik, Zuid-West-Vlaanderen excl. Wervik.

Bron: FOD Economie (Statbel), Verwerking: POM West-Vlaanderen.

2. Visserij

Vloot

In 2023 telde de Belgische visserijvloot 59 vaartuigen, dit zijn er vijf minder dan in 2022. Zeebrugge zag het aantal vaartuigen afnemen van 41 naar 37 en Oostende kende een afname van 15 naar 14. Nieuwpoort (6) en Blankenberge (2) behielden hun beperkt aantal vaartuigen. De afname van het aantal vaartuigen in de periode 2022-2023 ging gepaard met een afname van het motorvermogen (-6,4%) en de bruto tonnenmaat (-5,2%). De afgelopen 30 jaar daalde het aantal vaartuigen met 65,3%; de afname van het motorvermogen (-54%) en de capaciteit (-44,6%) was iets minder groot. De Belgische zeevisserijvloot telde anno 2023 dus gemiddeld grotere vaartuigen dan in 1993.

Visaanvoer door Belgische vaartuigen

In 2023 voerden de Belgische vaartuigen 15.921 ton vis aan, waarvan 78,6% in Belgische en 21,4% in buitenlandse havens. In vergelijking met 2022 werd 1.011 ton vis minder (of -6%) aangevoerd. Deze afname is vooral toe te schrijven aan de afname van de aanvoer in de Belgische havens (-886 ton of -6,6%). De afname van de aanvoer in buitenlandse havens bleef beperkt tot 124 ton (of -3,5%). De door Belgische vaartuigen aangevoerde hoeveelheid vis had in 2023 een totale waarde van 90 miljoen euro. Dit is een afname met 7,5% ten opzichte van 2022. De afgelopen 30 jaar voerden de Belgische vaartuigen 50,6% minder vis aan en daalde de reële waarde met 38,3%.

Visaanvoer in Belgische havens

In 2023 werd in de Belgische havens in totaal 13.022 ton vis aangevoerd en verkocht; dit is 4,7% minder dan in 2022. De aanvoer in Belgische havens had een waarde van 77,8

miljoen euro; dit is een afname met 4,7% tegenover 2022. Ondanks een afname van de aangevoerde hoeveelheid (-13,5%), steeg de waarde van de in België verkochte vis met 20,8% in de periode 2018-2023. De prijzen zijn de laatste jaren enorm gestegen door de hoge kosten gelinkt aan brandstof en ook de schaarste en visquota die het aanbod sterk beïnvloeden.

In 2023 zijn de bodemvissen goed voor 70,8% van het totale aangevoerde tonnage; weekdieren staan op de tweede plaats met een kwart van de totale aanvoer. In vergelijking met 2018 liep de aanvoer van bodemvissen en vooral schaaldieren terug en kende de aanvoer van pelagische vis en weekdieren meer dan een verdubbeling. Met uitzondering van de schaaldieren was de totale waarde van de aanvoer in 2023 bij alle vissoorten groter dan in 2018.

De visaanvoer in Belgische havens is een zuiver West-Vlaamse aangelegenheid; 53,1% werd aangevoerd in Zeebrugge, 45% in Oostende en 1,8% in Nieuwpoort. In de periode 2018-2023 daalde het aandeel van de havens van Zeebrugge (-3,4%punt) en Nieuwpoort (-0,8%punt) ten voordele van de haven van Oostende. In Zeebrugge vertegenwoordigden de bodemvissen in 2023 drie kwart van de totale visaanvoer; in Oostende was dat 66%. Voor de andere vissoorten is het aandeel in Oostende groter dan in Zeebrugge. In de periode 2018-2023 daalde de aangevoerde hoeveelheid bodemvissen het sterkst in Zeebrugge; de afname bij de schaaldieren was het grootst was in Oostende. Nieuwpoort was de enige haven die ook een afname kende inzake de aanvoer van weekdieren.

Figuur 7: Evolutie van de Belgische visserijvloot, 1993-2023.

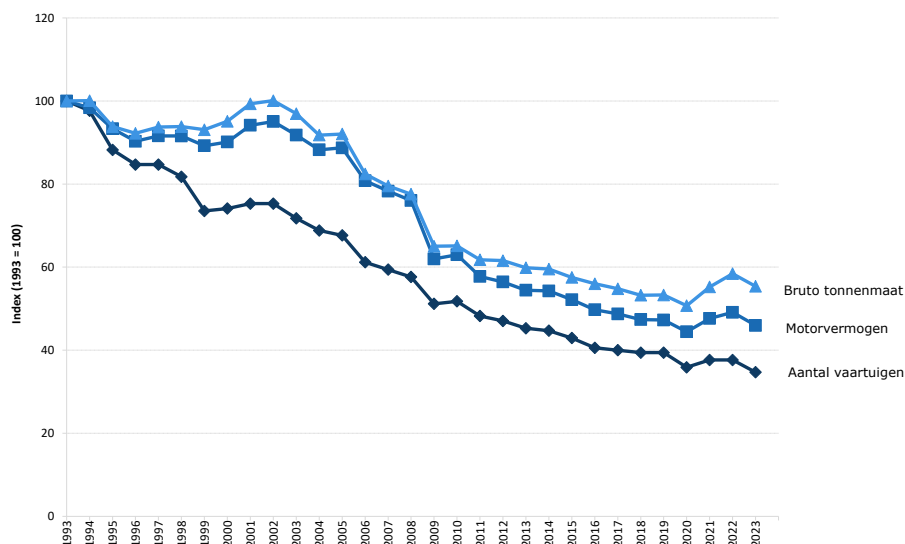

Bron: FOD Mobiliteit en Vervoer, Directoraat-generaal Maritiem Vervoer, Directie Scheepvaartbeleid, Verwerking: POM West-Vlaanderen.

Figuur 8: Evolutie van de aanvoer door Belgische vaartuigen, aangevoerde hoeveelheid en totale besomming in reële waarde, 1993-2023.

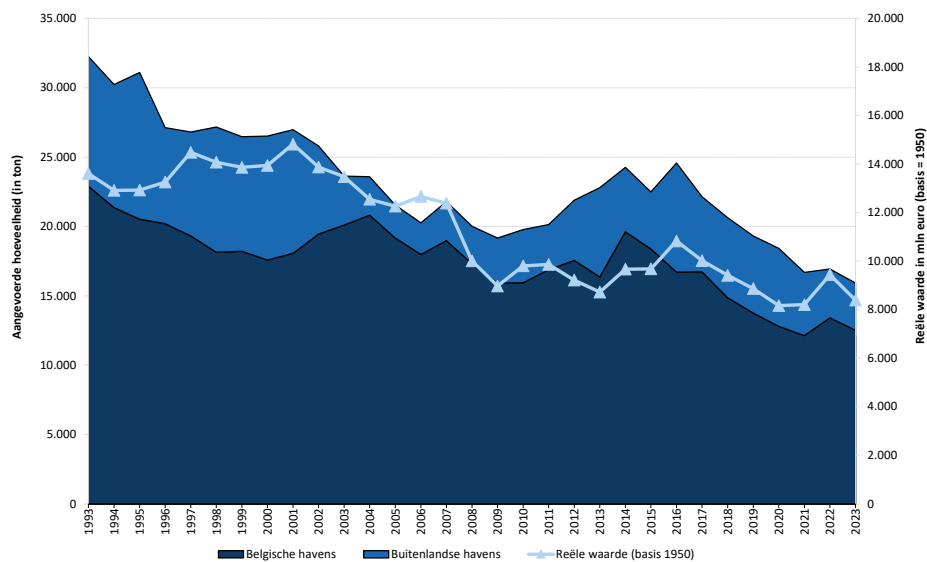

Bron: FOD Mobiliteit en Vervoer, Directoraat-generaal Maritiem Vervoer, Directie Scheepvaartbeleid, Verwerking: POM West-Vlaanderen.

Tabel 4: Evolutie van de hoeveelheid en waarde van de in België aangevoerde en verkochte vis, ingedeeld naar vissoort, 2018-2022-2023.

	Hoeveelheid (in ton)					Waarde (in 1.000 euro)				
	2018	2022	2023	2018-2023	2022-2023	2018	2022	2023	2018-2023	2022-2023
Bodemvissen	12.456	9.855	9.226	-25,9%	-6,4%	54.358	64.751	61.746	+13,6%	-4,6%
Pelagische vis	78	140	180	+131,2%	+27,9%	88	183	267	+203,9%	+45,8%
Schaaldieren	1.044	1.060	333	-68,1%	-68,5%	4.229	6.240	2.912	-31,2%	-53,3%
Weekdieren	1.481	2.614	3.284	+121,6%	+25,6%	5.744	10.502	12.879	+124,2%	+22,6%
Totaal	15.059	13.669	13.022	-13,5%	-4,7%	64.419	81.676	77.804	+20,8%	-4,7%

Bron: Vlaamse overheid, Departement Landbouw en Visserij, Dienst Visserij, Verwerking: POM West-Vlaanderen.

Figuur 9: Evolutie van de hoeveelheid (in ton) in Belgische havens aangevoerde en verkochte vis, ingedeeld naar vissoort, 2018-2022-2023.

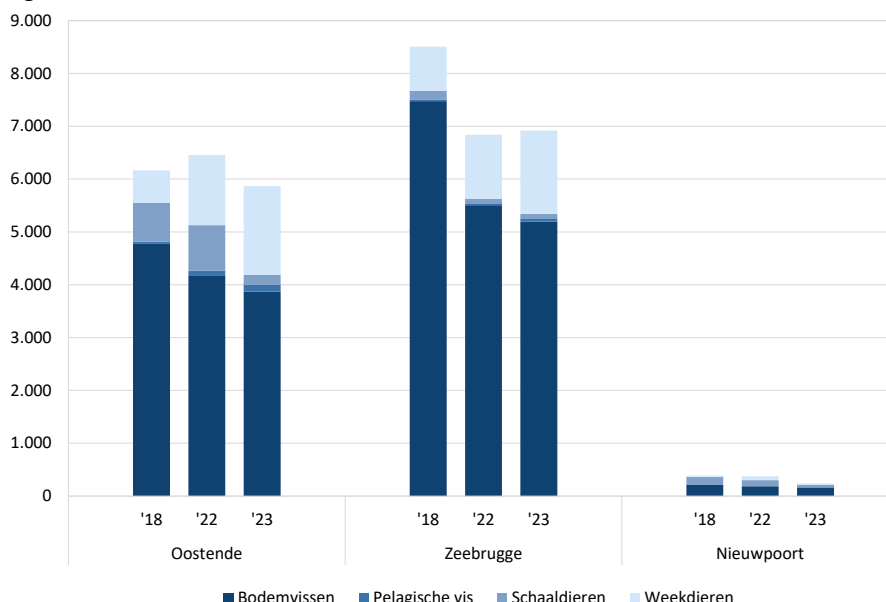

Bron: Vlaamse overheid, Departement Landbouw en Visserij, Dienst Visserij, Verwerking: POM West-Vlaanderen.

Definities en methodologie

Landbouwgegevens

In 2018 en 2022 werd geen landbouwenquête gehouden en zijn de gegevens afkomstig uit administratieve databanken, in combinatie met doelgerichte enquêtes. De referentieperiode voor de teeltstatistiek is april/mei, voor de veeteeltstatistiek is dat oktober/november. In 2023 werd opnieuw

een landbouwenquête uitgevoerd onder de nieuwe IFS-verordening (Integrated Farm Statistics), waarbij met een kernvragenlijst en bijkomende modules gewerkt wordt. De gegevens voor 2023 zijn afkomstig uit administratieve databanken, vervolledigd met gegevens uit de landbouwenquête van november 2023. Voor meer informatie verwijzen

we naar <https://statbel.fgov.be/nl/themes/landbouw-visserij/land-en-tuinbouwbedrijven#figures>.

Referentieregio

Op 3 februari 2023 bekrachtigde de Vlaamse Regering het Regiodecreet dat Vlaanderen indeelt in 15 referentieregio's (<https://www.vlaanderen.be/lokaal-bestuur/nieuwsberichten/vlaamse-regering-bekrachtigt-regiodecreet>). West-Vlaanderen telt vijf referentieregio's: **Brugge** (Beernem, Blankenberge, Brugge, Damme, Jabbeke, Knokke-Heist, Oostkamp, Torhout, Zedelgem, Zuienkerke), **Middenkust** (Bredene, De Haan, Gistel, Ichtegem, Middelkerke, Oostende, Oudenburg), **Midwest** (Ardoioie, Dentergem, Hooglede, Ingelmunster, Izegem, Ledegem, Lichtervelde, Meulebeke, Moorslede, Oostrozebeke, Pittem, Roeselare, Ruiselede, Staden, Tielt, Wielsbeke, Wingene), **Westhoek** (Alveringem, De Panne, Diksmuide, Heuvelland, Houthulst, Ieper, Koekelare, Koksijde, Kortemark, Langemark-Poelkapelle,

Lo-Reninge, Mesen, Nieuwpoort, Poperinge, Veurne, Vleteren, Zonnebeke) en **Zuid-West-Vlaanderen** (Anzegem, Avelgem, Deerlijk, Harelbeke, Kortrijk, Kuurne, Lendelede, Menen, Spiere-Helkijn, Waregem, Wervik, Wevelgem, Zwevegem). In de tekst en de figuren wordt met de 'regio's' steeds de indeling van de referentieregio's bedoeld, tenzij dit anders wordt aangegeven.

Vissoorten

Bodemvissen zijn vissen die het grootste deel van hun leven doorbrengen op of niet hoog boven de zeebodem zoals bijvoorbeeld platvis, kabeljauw, schelvis, koolvis, chimaera en palingen. Pelagische vissen zijn vissen die in de open zee leven, veelal op enige afstand van de kust en van de zeebodem zoals bijvoorbeeld haring of sardienen. Onder schaaldieren vallen o.a. langoustines, noordzeekrabben en garnalen. Weekdieren omvatten o.a. zeekatten, pijlinktvissen, sint-jacobschelpen, octopussen en wulken.